RASSEGNA STAMPA
LIBERTAS UDINE
DAL 22 AL 29 LUGLIO

ANNO 2017

Ciclismo in pista fra titoli regionali e gare open

Da martedì 25 a giovedì 27 luglio al velodromo Ottavio Bottecchia di Pordenone si disputerà la Tre Sere internazionale "Città di Pordenone" a cura dell'associazione Amici della pista con una serie di gare giovanili e il campionato italiano derny open martedì 25 alle 20.45.

Il notiziario della Federciclismo regionale cita quindi la vittoria di Lorenzo Ursella (Sacilese) nell'11° Gran premio Comune di Sedegliano. Passando alla mountain bike, nel circuito Triveneto Enduro Mtb 2017 si sono distinti Giulia Sadrin (360 mtb) nella giovanile femminile, l'esordiente Francesco Collerig (360 mtb), l'allievo Lorenzo Terlicher (Team Granzon), l'elite sport Francesco Remoto (Fun Bike), per i Master 1-2 Manuel Albanese (Caprivesi), per i Master 3-4 Ruggero Iob (Pedale Gemonese), per i Master 5-6 Claudio Remoto (Fun Bike), master woman Giulia Albanese (Caprivesi), nell'assoluta master Francesco Remoto (Fun Bike), nell'assoluta donne Giulia Albanese (Caprivesi).

Programma gare. Oggi, alle 16.45, 34°+6° Cs Forgaria-Monte Prat, gara per esordienti a cura della Dp 66. Oggi e domani a Ronchi dei Legionari meeting regionale giovanile a cura del Pedale Ronchese. Solo domani invece a Sammardenchia di Pozzuolo coppa dell'Amicizia-4° memorial Ilario Gobbo, raduno cicloturistico cura del Sammardenchia; alle 10 a Camporosso in Valcanale (Udine) 28° Lussari Mountain bike International Alpe Adria, point to point a cura del Pedale Tarvisiano, prova del challenge Mtb Fvg.

Lorenzo Ursella

Campioni regionali. Si sono laureati campioni regionali a cronometro l'allievo Nicolò Buratti (Pedale Manzanese), l'allieva Alessandra Simonato (Pedale Sanvitese) e lo junior Jonathan Milan (Sacilese Euro 90). Questi i titoli assegnati in pista: inseguimento individuale allievi Nicolò Buratti (Pedale Manzanese), velocità a squadre allievi Sacilese (Alessio Polese-Michele Schincariol-Giacomo Besa), corsa a punti allievi Carlo Francesco Favretto (Pasiano), velocità allievi Petru Traciuc (Libertas Ceresetto), inseguimento a squadre allievi Sacilese (Alessio Polese-Michele Schincariol-Samuele De Marco-Giacomo Besa), americana allievi Carlo Francesco Favretto-Manlio Moro (Pasiano) velocità e corsa a punti esordienti Lorenzo Ursella (Sacilese), velocità donne esordienti Silvia Piccini (Valvasone), corsa a punti donne esordienti Aurora Gigante (Valvasone).

Al velodromo di San Giovanni al Natisone (Ud)

Ai regionali in evidenza Sacilese, Pasiano e Valvasone

Manlio Moro Carlo Favretto e il tecnico Gerardo Paduano

Al velodromo di San Giovanni al Natisone (Ud), ai campionati regionali su pista, bella figura hanno fatto i pistard diocesani che hanno conquistato varie maglie. Fra gli allievi il titolo dell'inseguimento individuale è andato a Nicolò Buratti del Pedale Manzanese, quello della velocità a squadre alla **Sacilese** con il terzetto Alessio Polese-Michele Schincariol-Giacomo Besa, la corsa a punti a Carlo Francesco Favretto del **Pasiano**, la velocità a Petru Traciuc della Libertas Ceresetto, l'inseguimento a squadre al quartetto della Sacilese Alessio Polese-Michele Schincariol-Samuele De Marco-Giacomo Besa e l'americana alla coppia del Pasiano Carlo Francesco Favretto-Manlio Moro. Fra gli esordienti Lorenzo Ursella della Sacilese si è imposto nella velocità e nella corsa a punti. Doppietta del **Valvasone**, infine, fra le donne esordienti con Silvia Piccini nella velocità e Aurora Gigante nella corsa a punti. (**g.b.**)

Trofeo Libertas: i Giovanissimi in pista a Martignacco

tremilasport.com/ciclismo/trofeo-libertas-i-giovanissimi-in-pista-a-martignacco/

22/7/2017

Torna l'appuntamento annuale con il **3° Trofeo Libertas** di ciclismo su pista dedicato ai **Giovanissimi,** organizzato mercoledì 26 luglio dalla **Libertas Pratic Ceresetto** nel parco del Polisportivo Comunale di **Martignacco** in via S. Biagio 59.

Le gare, che avranno inizio alle ore 19.00, si svolgeranno fra il circuito di atletica e un percorso asfaltato, situato all'interno del campo, completamente chiuso al traffico, per una lunghezza di circa 900 m.

Si comincia con gli atleti più piccoli, quelli della categoria G1 (7 anni), che si misureranno nella specialità Scratch su un percorso di 1,800 km. Ai ciclisti G2 spetteranno 2,700 km, ai G3 3,600 km.

I più grandicelli, quelli dalla categoria G4 alla G6, si misureranno invece sulla corsa a punti. Tre traguardi per i primi due gruppi, che percorreranno rispettivamente 5,400km e 8,100km. Quattro invece per i G6, che su 12 giri pari a 10,800km troveranno 4 traguardi.

Sono previsti premi individuali, per i primi tre di ogni categoria maschile e la prima di ogni femminile, e di società. Le iscrizioni devono pervenire entro e non oltre lunedì 24 luglio alle ore 18.00.

Copia di o14d1255283e8d8ec6oa14ff32680d4eo

CICLISMO

Skerl e Visintin dominano nella Forgaria-Monte Prat

FLAGOGNA

Doppietta del Cycling team Friuli alla 34ª + 6ª edizione della Forgaria-Monte Prat. La classica organizzata dalla società DP66, in realtà, si è disputa su vari giri di un circuito con partenza e arrivo a Flagogna. La categoria degli esordienti quella interessata alla gara in linea. Fra i primo anno si è imposto Alessandro Visintin, portacolori del team udinese.

Il tredicenne ha conseguito la sua prima vittoria stagionale precedendo i pari età Gioele Marzano del Pedale Manzanese e Diego Caprioli della Sacilese. Visintin, in precedenza, era giunto secondo sia nella gara unica di Bannia di Fiume Veneto che nel campionato regionale su strada di San Nicolò di Manzano. Fra i secondo anno, invece, ha brindato Daniel Skerl che ha battuto nell'ordine il campione italiano di ciclocross Bryan Olivo del Bannia e Matteo Milan della Sacilese. Anche per lui, che si alterna con successo anche nella mtb, prima vittoria del 2017. La corsa, disputata in gara unica, ha coinvolto 72 esordienti.

Le classifiche. *Primo anno*: 1) Alessandro Visintin (Cycling team Friuli), 2) Gioele Marzano (Pedale Manzanese), 3) Diego Caprioli (Sacilese), 4) Livio Varutti (Libertas Ceresetto), 5) Giovanni Missana (Ciclistica Bujese), 6) Marco Di Bernard (Libertas Ceresetto), 7) Riccardo Risato (Industrial Forniture Moro), 8) Giuseppe Bigliardi (Cavriago), 9) Lorenzo Ridolfo (Libertas Ceresetto), 10) Alessandro Da Ros (Team Bosco di Orsago).

Skerl e Visintin, (Team Friuli)

Secondo anno: 1) Daniel Skerl (Cycling team Friuli), 2) Bryan Olivo (Bannia), 3) Matteo Milan (Sacilese), 4) Enrico Bertolutti (Pedale Manzanese), 5) Lorenzo Sione (idem), 6) Jacopo Cia (Sacilese), 7) Simone Barazza (Team Bosco di Orsago), 8) Paolo Vescovo (Pedale Manzanese), 9) Matteo Castellano (Libertas Ceresetto), 10) Nicola Casagrande (Fontanafredda).

Giacinto Bevilacqua

Ufficiale: Martinuzzo e Beltrame approdano a Martignacco

tremilasport.com/volley/ufficiale-martinuzzo-e-beltrame-approdano-a-martignacco/

23/7/2017

Da

Redazione Online

-

23 luglio 2017

Linda Martinuzzo

Due nuovi arrivi sono andati ad ampliare la rosa dell'**Itas Città Fiera**: si tratta della centrale **Linda Martinuzzo**, trevigiana classe '92, con 186 centimetri di altezza; e della schiacciatrice **Allison Beltrame**, di Turriaco classe '98, con 183 centimetri di altezza.

Con l'ingresso dell'esperta Linda Martinuzzo, che reca in dote un ricco palmares, la Libertas Martignacco ha annunciato di aver completato il ruolo dei centrali; dal 2007 al 2010 questa atleta ha giocato in A1 a Conegliano per poi ritornarvi, dopo una breve parentesi in B1 a Belluno, nel 2011 e successivamente ha disputato quattro campionati in A2 dal 2012 al 2015 con le Società Volley Matera, Crovegli, Soverato e Caserta ed è ritornata in A1 l'anno dopo a Firenze con la Società Bisonte; la scorsa stagione è stata in B1 a Cutrofiano.

La Martinuzzo era stata richiesta da più Società di A2, ma alla fine ha scelto Martignacco, dopo essersi informata, convinta di trovare l'ambiente, l'organizzazione e le capacità tecniche di alto livello, ingredienti fondamentali per effettuare un campionato ricco di soddisfazioni. "*La decisione di questa importante atleta con la preferenza accordataci* – ha rilevato la Società friulana – *premia la qualità, la sportività, la lealtà, la correttezza e il rispetto che caratterizzano da sempre la Polisportiva Libertas Martignacco e ne costituiscono il principio fondante ed il fine ultimo*".

Grazie ad un accordo con il Chions Fiume Veneto – ha inoltre fatto sapere la Società di Martignacco – arriva in prestito Allison Beltrame, che dopo Fiumicello ha giocato nella compagine di B2 dal 2014 e ne è stata capitano la passata stagione. Si tratta della prima volta che un'atleta dal Chions Fiume Veneto approda a Martignacco. La giovane schiacciatrice ha già una lunga teoria di successi nelle formazioni giovanili e delle grandi capacità, dimostrate con la Friultex, che saranno ora impiegate per rafforzare lo schieramento del tecnico Marco Gazzotti.

Con le atlete già in precedenza annunciate – ha rilevato la Libertas Martignacco – l'ossatura della squadra è già ben definita e già nei prossimi giorni proprio il coach Gazzotti s'incontrerà con la Società assieme ai preparatori atletici Tarantini e Zanuttigh e al fisioterapista Luca Fontanini.

La Società ha ricordato infine di avere già incontrato Luigi Schiavon con il quale ha definito le modalità per iniziare gli allenamenti, coinvolgendo tutto il settore giovanile, di cui egli è responsabile. Valutato l'elenco delle atlete,

Schiavon si è detto certo di poter lavorare per portare, prima possibile, atlete del vivaio in prima squadra.”

Allison Beltrame

MOUNTAIN BIKE

Tiziano Carraro è l’eroe del Lussari

Trecento bikers si sono dati battaglia su un percorso mozzafiato

TARVISIO

L’elite Tiziano Carraro (Venice Cycles) ha vinto la 28ª edizione della Lussari Mountain Bike, point to point abbinata al 20° Memorial "Il barba" Concina Giuseppe. La gara, organizzata dal Pedale Tarvisiano e valevole per la challenge Mtb Fvg, è stata disputata da circa 300 bikers provenienti da varie regioni d’Italia, dall’Austria e dalla Slovenia, ha previsto un percorso di 25 km attraverso la foresta di Tarvisio con partenza da Camporosso. Gli ultimi 8 km di sterrato erano di salita fino al traguardo posto ai 1750 metri del Monte Santo del Lussari. A inizio salita hanno rotto gli indugi Carraro e il master 1 Elia Della Pietra (Bandiziol) che hanno fatto gara a sé. Nel finale Carraro ha allungato in maniera decisiva.

Il risultati. *Elite*: 1) Tiziano Carraro (Team Venice Cycles), 2) Sebastiano Frassetto (Pro Action), 3) Nicola Dalto (Trivium-Froggy Team). *Under 23*: Federico Tauceri (Salese Factory Team). *Junior*: Gabriele Merlino (Libertas Ceresetto). *Allievi*: Massimiliano Gregoriutti (Jam’s bike team Buja). *Donne elite*: Julia Wieltsching (Asvo Hermagor). *Donne allieve*: Antonia Berto (Doni 2004). *Elite master*: Andrea Moro (Bike team 53.3). *Master 1*: Elia Della Pietra (Bandiziol). *Master 2*: Manuel Moro (Kicosys team). *Master 3*: Mauro Zanier (Vigili del Fuoco Pordenone). *Master 4*: Sergio Giuseppin (Delizia bike team). *Master 5*: Claudio Candido (Bike team 53.3). *Master 6*: Paolo Birello (Scavezzon squadra corse). *Master 7*: Johann Wallner (Asvo Hermagor). *Master 8*: Tarcisio Piccaro (Valchiarò). *Master woman*: Maria Theocharis (Bandiziol). (g.b.)

Pista: Andreotti 9ª nel keirin agli Europei

si è concluso con il 9° posto nel keirin il campionato europeo di Maila Andreotti. La pistard del Jam’s bike team alla rassegna continentale di Anaida (Portogallo) ha disputato le due specialità nelle quali è leader in Italia. L’azzurra di Nespoledo, infatti, ha prima affrontato il torneo della velocità, superando le qualificazioni con il 12° tempo ma uscendo poi negli ottavi per mano della lituana Marozaite Miglie, poi quarta classificata. Nel keirin Andreotti non è riuscita a centrare la finale, concludendo al 9° posto una rassegna straordinaria per la rappresentativa femminile dell’Italia che ha visto come protagonista assoluta Letizia Paternoster.

GIOVANISSIMI

La Libertas Ceresetto fa la voce grossa

Per il secondo anno consecutivo vince il meeting regionale

RONCHI DEI LEGIONARI

Per il secondo anno consecutivo è la Libertas Ceresetto Pratic Danieli la società giovanile più forte del Fvg. La Libertas ha di nuovo vinto il meeting regionale giovanile organizzato nel week end a Ronchi dei Legionari dal Pedale Ronchese. Nella cittadina goriziana, sfidando la calura, sono scesi in gara 289 miniciclisti in rappresentanza di 22 team provenienti da tutte le province della regione. Sabato nel campo di motocross, sistemato per l’occasione, si sono svolte le gare di mountain bike, seguite da quelle di slalom, ieri sono andate in scena le batterie della strada sul circuito cittadino con arrivo sulla pista di atletica leggera, la ginkana e gli sprint. Dopo le prove fuoristrada la classifica generale per società era condotta dal Jam’s bike team Buja, una delle eccellenze regionali nel settore, con 615 punti, seguita dal Team Granzon con 484 e dalla Libertas Ceresetto con 466. Ieri si è ribaltata la classifica con il Bannia primo di giornata con 408 punti, seguito dal Pedale Flaibanese con 388 e dal Pedale Manzanese con 365. Nella classifica combinata l’ha spuntata la Libertas Ceresetto con 822 punti, appena 7 più del Jam’s bike team Buja.

Foto di gruppo della Libertas Ceresetto dopo la vittoria

La classifica. 1) Libertas Ceresetto Pratic Danieli 822 punti, 2) Jam’s bike team Buja 815, 3) Pedale Manzanese 793, 4) Bannia 618, 5) Team Granzon 618 (con punteggio inferiore nelle prove di abilità: 395 a 255), 6) Pedale Flaibanese 530, 7) Pedale Ronchese 452, 8) Scuola ciclismo "Senza confini" 416, 9) Pasiano 404, 10) Fontanafredda 403, 11) Acido Lattico Team 399, 12) Libertas Gradisca 391, 13) La Pujese 317, 14) Sacilese 316, 15) Sandanielesi 260, 16) Ciclistica Bujese 247, 17) Trivium-Froggy Line 184, 18) Cycling team Friuli 156, 19) Team Isonzo-Ciclistica Pieris 142, 20) Caprivesi 124, 21) Bandiziol Cycling Team 86, 22) Velo club Latisana 30. (g.b.)

MERCATO » B1 DONNE

Colpi Martignacco: dopo la Beltrame ecco la Martinuzzo

In casa Libertas torna il sereno dopo la "fuga" di tre atlete A Talmassons sono ore decisive per Poser, allettata dal Torino

di Alessia Pittoni
UDINE

In un luglio particolarmente caldo, anche dal punto di vista del mercato, in B1 è la Libertas Martignacco a mettere a segno altri due colpi, portando notizie positive dopo le polemiche dei giorni scorsi seguite al passaggio di Facco, Colonnello e, soprattutto, Gogna alla Cda Talmassons.

La Libertas ha presentato la centrale Linda Martinuzzo, trevigiana classe 1992, 186 centimetri, che ha di fatto completato il comparto di posto tre di coach Gazzotti. Nome importante Martinuzzo, che dal 2007 al 2010 ha giocato in A1 a Conegliano per poi ritornarvi, dopo una breve parentesi in B1 a Belluno, nel 2011. Dal 2012 al 2015 è stata fra le protagoniste del campionato di A2 vestendo le casacche di Matera, Crovegli, Soverato e Caserta ed è ritornata in A1 l'anno successivo, a Firenze, con la Società Bisonte. La scorsa stagione ha giocato in B1 a Cutrofiano.

«La preferenza accordataci da questa importante atleta – ha fatto sapere la società in una nota con una coda al "veleno" ancora riferita alla polemica dei giorni scorsi – premia la qualità, la sportività, la lealtà, la correttezza e il rispetto che caratterizzano da sempre la Polisportiva Libertas Martignacco». La seconda new entry è la schiacciatrice Allison Beltrame, di Turriaco classe '98, 183 centimetri, l'anno scorso capitana del ChiomsFiume in B2. L'ossatura della squadra di Martignacco è dunque quasi completata e, nei prossimi giorni, coach Gazzotti si incontrerà con la società, i preparatori atletici e il fisioterapista per definire la tabella di marcia.

Nessuna grossa novità in casa Talmassons dopo il triplice colpo della scorsa settimana. In realtà non mancano più molte pedine nello scacchiere del presidente Gianni De Paoli, che sta trattando per un'attaccante di peso con esperienza almeno in B1. A giorni si dovrebbe sapere anche la decisione di Aurora Poser, che ha ricevuto un'offerta piuttosto allettante, comprensiva di borsa di studio, dal Cus Torino in A2 anche se la società spera di poterla avere in rosa anche nella prossima stagione. Con la pubblicazione dei gironi il presidente De Paoli ha avuto alcune conferme: «Alla luce delle varie rinunce in A2 – spiega – se avessimo fatto domanda di ripescaggio saremmo sicuramente stati inseriti nel campionato cadetto. Tuttavia non abbiamo rimpianti; per come si stanno mettendo le cose è probabile che il campionato di A2 avrà un unico girone, e per noi sarebbe stato improponibile gestire una stagione così impegnativa, con trasferte in tutta Italia. Già il girone B di B1, dove siamo stati inseriti, è più ostico dell'anno scorso in termini di spostamenti con 4 avversarie bresciane, due trentine e una di Bolzano».

RIPRODUZIONE RISERVATA

Sopra Aurora Poser in azione: il Cus Torino (A2) l'ha contattata. Sotto da sinistra, Martinuzzo e Beltrame

Betty Vuk agli European Youth Olympic Festival di Gyor

tremilasport.com/altri-sport/betty-vuk-agli-european-youth-olympic-festival-di-gyor/

24/7/2017

Da

Redazione Online

-

24 luglio 2017

Betty Vuk porta il **Judo Club Tolmezzo** all'**European Youth Olympic Festival 2017** a **Győr** in Ungheria. L'idea dell'European Youth Olympic Festival (EYOF) è nata nel 1990 da Jacques Rogge, con l'intento di dare ai giovani atleti la possibilità di conoscere il Movimento Olimpico, i suoi valori e gli ideali. Inoltre, Rogge voleva dare un'oppurtunità ai giovani talenti di partecipare ad una competizione internazionale di alto livello in una cornice Olimpica.

L'EYOF si svolge negli anni dispari e nel tempo è diventata una manifestazione di altissimo livello. Protagonisti di questa edizione sono oltre 2500 giovani atleti, provenienti da 50 paesi europei. Per l'Italia hanno sfilato alla cerimonia di apertura oltre 170 tra atleti ed ufficiali. Nel programma sono previsti 10 sport diversi: atletica, pallacanestro, ciclismo, ginnastica, pallamano, judo, nuoto, tennis, pallavolo e canoa-kayak.

Per il Judo la squadra selezionata è composta da Matilda Avila (48), Alessia Tedeschi (52), Irene Pedrotti (57), Elisa Toniolo (63), Betty Vuk (70), Vanessa Origgi (+70), Andrej Ferro (50), Michele Ronzoni (60), Edoardo Mella (66), Andrea Spicuglia (73), Gianluca Iudicelli (81), Lorenzo Turini (+90).

San Daniele: arriva Barazzutti in cabina di regia

tremilasport.com/basket/san-daniele-arriva-barazzutti-in-cabina-di-regia/

24/7/2017

La **Libertas Pallacanestro San Daniele** aggiunge un tassello al roster e ingaggia il play **Riccardo Barazzutti**. L'esterno, classe 1988, dopo un anno di inattività, causato da un problema alla spalla, si aggrega al gruppo allenato dal confermato coach **Enrico Sinone**.

Nella stagione 2015/2016 Barazzutti ha difeso i colori di Tarcento, in C Gold, realizzando 6.7 punti a partita e contribuendo a tanti successi della formazione tarcentina. Barazzutti affiancherà capitan Pellarini nel ruolo di playmaker, formando una delle coppie più forti della prossima serie C Silver. Nuovo innesto anche nello staff tecnico: alle figure del capo allenatore Enrico Sinone, dell'assistente Marco Milan e del fisioterapista Alberto Sandrini, si aggiunge, nel ruolo di preparatore atletico, Stefano Parisotto.

Copia di o14d1266283e8d9ee0ce14f22580d4ee

ATLETICA

Meeting di Mereto di Tomba Spanu vince nei 1.000 metri

Ostacoli e mezzofondo in primo piano al meeting giovanile di Mereto di Tomba, intitolato alla memoria del tecnico di casa Paola Furlano, che era valido anche come sesta prova del trofeo Libertas Luigi Modena-categorie ragazzi e cadetti. Sulle barriere basse dei 300 metri la triestina Miriam Martini ha migliorato con 42''77 il nuovo primato regionale promesse che era già suo dall'aprile scorso. Al maschile la stessa prova è stata vinta dalla promessa del Malignani Cristiano Giovanatto che in un buon 38''39 ha battuto i compagni Gabriele Cernigoj (38''79) e Riccardo Del Torre (39''27).

Vittoria di Matteo Spanu, anche lui del club udinese, sui 1.000 metri che ha chiuso in 2'27''82 non distante dal primato regionale del goriziano Alessio Stacul. Alle spalle di Spanu hanno concluso Matteo Ierep (Amu) in 2'31''23 e Davide Zavagno (Malignani) in 2'32''72. La mezzofondista friulana Letizia Piccoli ha completato la stessa distanza in 3'10''88.

Quanto al trofeo Modena sulla pedana dei salti in estensione hanno compiuto progressi sia il cadetto Giuseppe Drago (Trivium Spilimbergo) con 11,94 nel triplo sia il ragazzo Thomas Siega (Gemonatletica) con 5,41 metri nel lungo. Quest'ultimo ha poi dominato i 200 metri in 25''69 distanza che però il cadetto goriziano Leonardo Modesti è riuscito a correre con il miglior crono di 23''86.

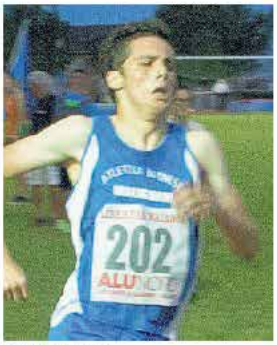

Matteo Spanu

Prestazioni di rilievo:nel martello hanno conseguito la junior Isabella Martinis (61,54), la promessa Sara Copetti (53,78) e l'allievo Filippo Codutti (46,29). Nel lungo la friulana Ester Monaco è planata a 5,10 metri. Gli organizzatori della Libertas Mereto di Tomba hanno provato la soddisfazione di sbaragliare gli avversari nelle staffette esordienti 4x50 (32''1) e 4x200 (2'20''39 con il quartetto composto da Ziani,Sartor-, Zanin e Virgilio.

Vincenzo Mazzei

©RIPRODUZIONE RISERVATA

Copia di o14d1266283e8d9eo6oa14f32680d4eo

COPPA FRIULI

Ararse e Pugnetti dominano alla Cinque miglia di villa Manin

Il gruppo dell'Atletica 2000 Codroipo a villa Manin

Spettacolare "Cinque miglia di villa Manin" che l'Asd Atletica 2000 Codroipo ha allestito come 10ª prova della coppa Friuli di podismo. Oltre 300 i concorrenti che si sono sfidati lungo un tracciato a ridosso delle mura del Parco illuminato da torce con arrivo nel corpo centrale della villa. Già protagonisti di una tappa, l'etiope dell'Atletica Buja Haleform Ararse e la tolmezzina della Libertas Udine-Malignani Marta Pugnetti hanno colto un altro schiacciante successo.

L'argento è andato al carnico Giuseppe Puntel e bronzo per il pordenonese Nicola Sempronel mentre Erika Bagatin (Amu) e Daniela Morassi (Us Aldo Moro) hanno fatto da damigelle d'onore alla vincitrice.

Nell'ordine hanno completato la top ten rosa Alionka Kornjienko, Desy Salvadego, Eva Vignandel, Stefania Leschiutta, Giulia Tardivello, Tatiana Benedetti e Daniela Bianchet.

Ventesima su settanta donne si è piazziata la master/50 e presidente dell'Atletica Buja-Treppo Grande, Alessandra Sangoi. Miglior juniores il mezzofondista in forza alla società organizzatrice Filippo Giavon, club che era presente con una cinquantina di tesserati.

Tra i master maschili si sono affermati Federico Bitussi (M/35), Gabriele Orlando (M/40), Lucio De Eccher (M/45), Fulvio Perusso (M/50) Vittorio Gressani (M/55), Maurizio Zamaro (M/60), Roberto Tomat (M/65) e Aldo Ianich (M/70).

Vincenzo Mazzei

©RIPRODUZIONE RISERVATA